滿洲報

(第三種郵便物認可大正十一年七月二十四日) 發行人 王平山 編輯人 金念曾 印刷人 金慕韋

(本報價目)每月一圓三角六個月七圓二角全年十三圓八角郵費先惠郵票不收(外國除日本概加郵稅)(廣告刊資)一行十二字起碼一日每行一圓以上特別地位加倍長期者另議 以上俱以現大洋為本位但朝鮮臺灣日本及其他國即以日本金幣為本位

大連市常盤町二十九番地 發行所 滿洲報社 電話 編輯部(長)七五一三番 經理部(長)四〇二二四番 社長室(長)二四六二番 振替貯金口座(大連)三七二二番

THE MAN CHOU PAO 29—31 Tokiwacho Dairen, Manchuria

昭和八年一月五日

日軍已占領山海關
華軍集中秦皇島
山海關城內外懸掛日滿國旗
日軍於日暮後始行停止追擊

三日午前九時日本軍開始總攻擊 落合早川谷三部隊向山海關南門突擊水中之〇〇〇〇隻亦協力砲擊約四小時後 落合部隊突破南門 落合少佐懸旗於城頭 更繼續前進午前十一時半小田島軍曹 中流彈南門占據後步兵中尉吉田勝次郎氏亦戰死（四日山海關專電）

二日午後再開之戰鬥山海關日軍之少數部隊一時陷於苦戰後有第〇〇隊增援猛烈攻擊午後八時半將劉方擊破完全占領 城之內外北平山海關線之終點懸掛日滿國旗中國軍後退日下集中秦皇島（四日山海關專電）

三日日軍將山海關一帶地區華軍 擊破使其潰走後仍行追擊迨日暮時始暫中止其後似無大進展云（天津四日專電）

三日午後四時日司令部發表日軍於本日午後二時 完全占據山海關目下正向石河方面追擊中（四日天津專電）

張學良正積極備戰
各軍皆待機出動
向山海關增援兵力計為四旅
華北各軍於戰後移動之情勢

張學良之積極備戰愈鷙露骨三日朝來已傾其全力將北平山海關間之貨物列車全部集結豐台據觀其集結列車殆為準備輸送增援部隊 平津地方華軍各部似皆取待機之勢云（四日天津專電）

向山海關附近一帶增援中之華軍計共四旅二萬五千人 日軍對此僅為廿分之一之兵力個個意氣極旺盛華軍若退却時即急追云（四日新京專電）

駐軍糧城之第一旅李連德部二日晚奉命出動山海關當由第十五旅之一部開往軍糧城填防又駐紮豐田海軍鎮之軍隊二日亦開往山海關又于學忠二日又刻命第一軍參謀長任山海關後方司令部總指揮又軍事分會並電令大沽海防總指揮官嚴重防備（七日新京專電）

據鐵路方面消息灤州唐山方面華軍二日夜來繼續東運在沽治停車之列車二日晚已向北戴河前進又北戴河西方留守兵營及其北方分營方面駐

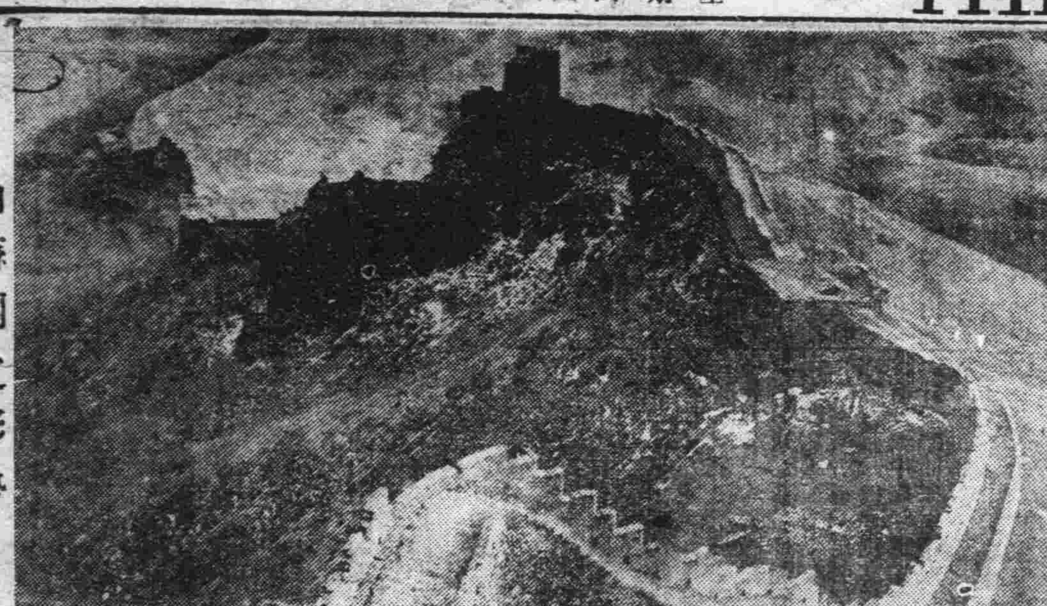

山海關之形勢

何旅司令部移福家店
張令死為抵抗
於灤河設守防止日軍進擊
決增派大隊兵力

山海關城內何柱國之第九旅司令部二日朝已移往長城鐵路沿線之福家店何日下在該地指揮全軍云（四日新京專電）

張學良於三日向山海關之華軍發出如左之電 對日軍一步不讓飽為抵抗死守兵力不足已自平津準備派遣援軍 據此山海關之華軍必相當抵抗事件有一層擴大之形勢（四日北平專電）

因關門之形勢惡化張學良擬於灤河防止日軍進擊決定增派大部隊之兵力三日已命北寧鐵路局於豐台郎坊間編成約三百之列車（新京專電）

外部對山海關事件
即將提訴國聯
現下正在起草中

外交部對山海關事件將提訴於國聯目下正起草中一二日必向日內瓦代表部發出訓令其內容為日方以計劃的攻擊山海關中國為保護領土當然對抗日軍之攻山海關乃侵略中國本土之第一步擬占領山海關長城區域威脅華北以牽制華軍之入熱河云（四日上海專電）

蔣介石已抵上海
與宋等議對策
有將軍隊集中於上海模樣

歸奉化故鄉之蔣介石接山海關事件之報急遽就歸京之途於三日晨八時半乘軍艦逸仙號抵滬即赴法租界私邸與宋子文吳鐵城楊虎等協議對日策蔣於四日歸京將正式發表對日宣言云（四日上海專電）

蔣介石與吳鐵城楊公安局長等對山海關事件及華北軍備對策防衛上海特開會議其後吳鐵城等與鐵路當局將輸送軍火有所協議似擬將軍隊集結於上海附近之模樣（四日上海電）

日軍死傷者
日軍司令發表

據日本駐華軍司令部發表三日戰鬪時落合守備隊之損害如左 戰死者八名 吉田中尉小田島軍曹外兵六名 負傷者三十一名 原子大尉下士官五名兵二十五名（四日天津專電）

美當局殊為憂慮
認為入熱程序
並關心華北之外僑生命

美政府當局接到山海關中日交戰之報憂慮中日間將蓄起新的軍事及政治的衝突中日間將更招有不祥之結果一般又認為此次交戰乃預期日本侵入熱河之程序又憂慮平津外僑之生命財產將有危險宜邊日下尚未有如對滿洲事件及上海事件之攻擊惟靜待完全之情報到來云（四日華盛頓專電）

上海尚形平靜
日陸戰隊已作萬一準備

華報皆在休刊中故關於山海關之事件上海方面尚無特別影響目下市內平穩然排日當必激化日陸戰隊表面沈靜未執特別警戒之措置然已為萬一之準備矣（四日上海專電）

寧府討論對策
將開中政會
蔣介石定四日晉京

南京政府接到山海關中日衝突之報已向在奉化之蔣介石在滬之宋子文孫科詳細報告同時二日夜政府主席林森等討論對策但具體的對策必得經中央政治會議始能決定云（四日南京專電）

關於山海關案此間於緊張中呈慌恐氣象惟以頭腦未在只守沈默仍未決定何等具體的意響待四日蔣介石宋子文等入京後即開中政會議以決定國府態度云（四日南京電）

紫之騎兵第三旅已向北移動山海關第九旅司令部二日朝竟向山海關西北方廿八基羅米突之福家店後退矣（四日天津專電）

據其後判明情形如左 駐紮天津塘沽間之第十三旅李振唐部二日夜來已向山海關方面進發所遺防地由駐紮津北楊村之繆承琳之第十六旅一部分填充云（四日天津專電）

為防禦而戰 不能言妥協
張學良左右對美記者談

張學良之左右關於山海關事件對美報記者談云確已接到日方之通牒然對其要求大致拒絕蓋華軍為防禦自己之土地而戰故不能妥協也（四日北平專電）

滿洲國開緊急會議
電警告張學良
並將該電拍送國聯總長

對一日突發之山海關事件滿洲國為講求對策特開緊急會議於三日午後四時向張學良發出警告電報如左

一日午後九時二十分閣下操縱之義勇軍及為抗日會員之貴國人於日本國守備隊及我國境警察隊駐防地投擲榴彈此種暴行為於國際聯會議再開前使滿日兩國起事以圖空氣好轉乃閣下一流陰惡計劃的策謀我國上下均形憤激又閣下以我境域熱河省為操縱義勇軍之策源地專以擾亂我國之治安對此於去年九月一日已向閣下及南原政府羅文幹外交部長發出鄭重之抗議電報但據今次確實情報閣下目下縱大軍入熱河境內蹂躪我主權苦我民衆對此等暴擧我當局現正講究對策中如此所起之結果全須貴方負責特此警告又上項電報同時電送國聯事務總長竇拉門德氏矣（新京專電）

葡人進占華境
中山縣民宣言（續）

現該五村人民、若彼此爭執、案件投訴葡政府者、彼則公然受理、執行判決、四萬同胞、在我們高擧着民族自決旗幟的今日、葡人反來破壞我中國完整的司法權、警察權和土地所有權了、我親愛的同胞啊、我們革命的總理故鄉民衆決不能容忍了、我們用是敬謹宣言、我們決不許葡人的鐵蹄踏進中國的革命發祥地、同胞起來、和我們一起督促政府、幫助政府抗拒帝國的無理侵畧同胞們

我們為要求永遠地澈底地保衛我中國的大小橫琴、和中國主權的完整、起來收回澳門、同胞、為貫徹我革命民族的廢約主張、為保護在澳門的同胞生命、收回澳門、同胞為南中國的安全計起來督促政府以剷草除根的手段、革命的方式、收回澳門（完）

海軍準備出動
日海軍省重視山海關事件

海軍省極重視山海關事件對佐世保停泊中之〇〇已發出待機命令矣（四日東京專電）

日軍考究對策
要求何柱國軍撤退石河
妥協交涉已決裂

日軍對何柱國之妥協交涉曾要求何軍須撤退石河山海關西方四丁（約一里許）以西然交涉似已決裂日軍於重大決意下考究對策云

德前閣揆 惠爾吞逝世

前德首相惠爾吞克諾氏以心臟麻痺於三日逝世氏於一九二二年十一月受命組惠爾吞內閣後擔負法蘭西占領魯爾當時之難局為以消極的抵抗而與法蘭西之壓迫政策而搏戰之政治家也（四日漢堡專電）

山海關軍事告一段落
熱河華北尚難期平靜
依張學良之態度如何將生變化

占據就山海關可云為軍事行動告一段落否各方面皆為注日本方針無論已為決定然觀將依張學良之態度如何而生緩急之變 設如所傳張學良出以積極的抗日態度勿論日軍必出以斷乎之處置也此為勢所必至觀此或波及華北亦未可知（四日天津專電）

據三日夕刻由現地達到軍部之情報中國軍首腦部與宣傳相反已無戰意有擬以保存自己之顏面而得以逍詞而對國民使事件落着之模樣限諸不發生特別事態今後將僅有小衝突觀山海關事件將告一段落惟此為中國側擬導國聯於有利之策動故繞諸熱河山海關華北一帶之風雲不能以今次事件落着而觀為皈於平靜而此一兩月之動向頗堪注目（四日東京專電）

影響張之勢力消長
集中世界視聽
華軍為如何抵抗尚不明

對日軍之總攻擊中國軍為如何程度之抵抗雖尚未明然自山海關城頭以及萬里之長城懸旭日旗章已迫眉睫此總攻擊為解決熱河問題之一大導火線同時於張學良之勢力消長亦有重大之影響已展開集世界視聽之重大事件矣（三日天津專電）

秦皇島
尚無異狀

秦皇島至二日夜半有電報謂無異狀其後則無來電又山海關秦皇島之日僑已組成義勇隊以作軍隊之後援

反吉軍將歸順
日軍即將開抵俄滿國境

俄滿國境綏芬之反吉軍旅長開慶祿因接李杜丁超敗走消息已表歸順之意因之一般反吉軍領袖歸順氣勢已極濃厚其迄至東鐵東部線之反軍非歸順即遁走日軍到處如入無人之野據聞轉瞬即將開抵俄滿東部國境云（五日穆稜專電）

二劉一日之大戰
死亡達四萬人
劉湘調同鄂西防軍參戰
楊李羅等部亦捲入漩渦

重慶通信、川戰以劉湘劉文輝為主體、其他鄧錫侯田頌堯楊森劉存厚李家鈺羅澤洲等均為陪客、不過趁兩劉互相火拚時乘機得利而已、原無必戰之勢、惟劉湘與劉文輝則以存亡關係即生死相搏、自成都方面有五部合作聲浪後、川戰又由沉寂而趨於積極、劉湘厚集部隊、向劉文輝猛撲、期一鼓將二十四軍殲滅、劉文輝見勢不佳、即自動抛棄成都、而以全力對付二十一軍、故最近嘉定仁壽井研方面、發生空前劇戰、其猛烈為前此所未有、劉文輝自退出成都後、即在眉山召集全軍將領會議、一致議決、與二十一軍孤注一擲、賭最後之運命、委夏仲實為第一路總指揮、指揮余仲英張志芳李玉書、高有琮彭誠學陳馨民劉文彩陳鳴謙等八旅、集中嘉定、冷寅冬為第二路總指揮、率趙佩山王元亮程資民鄧和等五旅、集中井研間、張清平為三路總指揮、率徐廷秀王治人黃錫熾石澤洲等六旅、集中仁壽間、劉文輝則親率大部、除八旅之衆、集中眉山、山夾江等地、十六日二十四軍開始總攻擊、三路出動、向廿一軍猛攻、二十一軍猝不及防、遂致大敗、各路一齊退至敘府以下、幾近瀘州、劉湘在昌聞報大驚、立即移駐自井、派第一路總指揮唐式遵照部四旅、猛攻井研、二路王治易、率王澤濬等五旅、猛攻仁壽、三路危紹增、率周紹軒范楠軒孟浩然等五旅、攻嘉定、潘文華率郭勳危子英等四旅、援應後路、並調飛機十架、及砲兵機關槍自動槍全部相助、向廿四軍猛烈反攻十七日、唐式遵危紹增潘文華王纘緒四部與廿四軍、夏仲實張清平冷寅冬等觸發生空前大戰、前線兵士、均捨步槍不用、全以自動槍機關槍快、中快手溜彈等激戰、變方復以敢死隊赤身肉搏、

慶戰一日、計廿四軍方面、死亡在一萬六千以上、旅長李玉書身受重傷、程資民被生擒、團長以下官兵死亡在二十員上、至廿一軍方面、損失尤鉅、因反攻猛烈、故死亡在二萬以外、機關槍司令劉炳有陣亡之說、結果廿四軍因不堪對方空軍之壓迫、仍退守井研嘉定仁壽等處、最近廿一軍王治易部已向仁壽推進、現進佔仁壽之富家塲張家塲一帶、潘文華部進佔井研嘉定間之馬路井、唐式遵部駐井研之千佛塲、范紹增駐嘉定間之五通橋、更有廖海濤一團、進襲青神嘉定井研間之板橋溪、程銀洲部險健為進駐石板溪劉湘本人已進駐榮縣指揮一切、並定二十日總攻嘉定井研仁壽三縣、目前正由後方搬運子彈及補充隊伍、至駐資中之楊森、李其相、羅澤洲等部、亦向推進、三部現已進佔仁壽之觀音寺及文公塲、而成都方面、則寂靜無聲、於休戰狀態中、惟又有一驚人消息、即二十一軍已將鄂西各縣防地交還中央由中央軍徐源泉派隊接防、同川之張邦本羅君彤佟希港吳錦堂勤安等部、現散布於大竹濬水、合川開江開縣一帶、統由王方舟指揮、聞係防範川陝軍、劉存厚二十軍楊森、乘虛所取下東、實現五部聯合之條件、日來大竹濬水一帶、已風聲鶴唳、大有山雨欲來之勢、此事果確、川局前途、登入於混戰中矣

趙震啓事

二十八日奉天公報載趙震任江省長一則不勝駭異敝人材力棉薄率之漁業已慮弗勝絕無其他希冀謹此聲明以免傳聞失實

脫離大連永生厚股東聲明

敝前在大連以王中和堂名義投入永生厚轉運行股份一份嗣因營業失敗竟於民國廿一年春大同元年三月間實行荒閉敝投入永生厚股份一份應攤虧數經中人說妥拿出小洋一千一百元交與永生厚股東王義三之手以了一切自此以後王中和堂對於永生厚完全脫離股東責任該號無論有何糾紛及前後一切事項均歸王義三負責清理永不與王中和堂相涉除立有清白字據存執外合應登報聲明
王中和堂謹啓

負責清理永生厚善後聲明

敝人以王義三名義任大連出資投執事之職因生意失敗竟於今春荒閉敝人對於王中和堂股東應攤虧數經同中人說妥交與敝人小洋一千一百元以了一切債務從此以後王中和堂股份及內外一切事項均歸敝人負責任對於永生厚所有債務完全清理之責與王中和堂永不相涉除立有清白字據交王中和堂存執外合應登報聲明
王義三謹啓

奉天省立第二初級中學校招考新生

額 百名 學期 二年 考章 函索 一月十一日 須付郵票一分即寄

鳴謝新京神醫謝百川先生王濯塵崔峙瀛醫師

逕啓者鄙人服務警察界因事繁職重勞碌過度內積外感腰部突現微瘡初起時自度不以爲患詎料未隔三日腰部紅腫猶痕隆起形若茶盃腫處奇痛儼若火焚晝夜呻吟顆粒難中自度不克再生遂急延請頭道溝百川醫院院長謝百川先生來舍診視當即判明鄙人所患之病名曰腰癰其毒火內攻十分危篤當時蒙謝院長施以電針治療並內服止疼劑當時痛苦頓減後由謝院長派遣王濯塵崔峙瀛醫師按日醫療不滿三日病勢愈形靈然現已化險為夷得慶更生足徵明謝院長及王崔兩大醫師之神醫國手功同良相矣此外如男婦嬰兒一切危難大症凡經謝院長診治者莫不立竿見影如奏神效鄙人身受其惠莫可銘言謹特登報感謝聊報於萬一併向各界患病同胞介紹此啓
新京頭道溝警察署巡捕長田禹廷謹啓

訃告

顯妣馬母馬加太夫人慟於國曆十二月二十五日申時疾終北平本寓享年八十有一業在平寓敬謹遵制舉辦葬儀茲特擇於國曆一月四日在新京寓遵從設位率子遙祭錫麟遭大故苦塊昏迷謹此奉聞
伏乞 矜鑒
棘人馬錫麟泣血稽顙
位設新京東三馬路吉林全省硝磺總局

奉山鐵路局車務處廣告

加開小工列車
為廣告事茲屆年終本路為優待農工起見定自一月一日起每日由奉天至山海關加開小工列車一次凡由奉天方面乘該次列車去山海關者其票價特別低減即成人每張四元孩童二元限奉天總站南滿站皇姑屯三站並哈爾濱長春奉天之觀光局暨奉天之中國旅行社發售特此佈告週知
附奉天開到之時刻表

站名	開到	時刻
奉天總站	開	晚十二點
南滿站	開	晚十二點廿五分
皇姑屯	開	晚十二點五十五分
山海關	到	晚七點廿八分

濟世活人

恭頌濟公弟子營口大屏山人趙君錫九能治大病險症著手成春不取分文救濟災難人稱老佛現設佛堂於海城西柳公屯敝人右腕腫痛不能移動半月有餘中西醫治無效今經趙君診治立見神效今已痊愈感激難酬登報致謝
徐維瑗啓

瀋海鐵路保安維持會催領股票廣告

為通告事查本路奉洋股票自填寫後屢通知領取在案惟迄現在尚有未經領出者加之去歲交來領息股票與地價作股收據及現存更名股票與遺失登報期滿應補發之股票均已整理清楚自登報之日起即行開始發還務希各股東攜據及名章前來本路經理課主計係資金株式室領取為荷
瀋海鐵路保安維持會啓

行旅好音

瀋陽吉林間直達客車恢復！梅西支線時刻改訂

一、瀋陽清原間貨掛三等車！
右列前二項自本月十五日實行第三次現已實行
對於旅客有左列優點
一、瀋吉交通、朝發夕至不用換車
二、幹支線時刻銜接、不用住店
三、由清源以西各站來省者、當日可返、時間充分
簡明時刻表列後

五次 二三等	一七次 附掛三等	一次 各等飯車	開到	站名
12,30		7,00	開	奉天總站
50		,20	到	瀋陽
13,10	17,45	,30	開	瀋陽
17,55	23,25	11,32	到	清原
18,10		,47	開	清原
21,01		14,12	到	梅河口
09		,20	開	梅河口
22,15		15,20	到	朝陽鎮
		,40	開	朝陽鎮
		20,10	到	吉林

站名	開到	二次 各等飯車	二二次 附掛三等	六次 二三等
奉天總站	到	,30		17,00
瀋陽	開	,10		,40
瀋陽	到	20,00	10,40	16,30
清原	開	,50	4,30	,33
清原	到	15,42		11,12
梅河口	開	,24		,31
梅河口	到	13,18		8,26
朝陽鎮	開	,20		7,20
朝陽鎮	到	12,00		
吉林	開	7,50		

一〇一次 二三等	一〇三次 二三等	開到	站名	開到	一〇二次 二三等	一〇四次 二三等
14'00	21'30	開	梅河口	到	8'00	13'00
16'55	23'45	到	西安	開	5'40	10'40

附註 奉朝間五六次車時間仍照前定時刻運行一七、二二、二次不辦行李包裹
瀋海鐵路保安維持會啓

大連

庇寒所已開始放米 貧民得無凍餒

善士多捐助庇寒成績甚佳 更調查赤貧與鰥寡孤獨者

大連東西兩會合同經辦之貧民救濟事業之大連貧民庇寒所開設以來、得連埠各界慈善士女援助、源源捐款、以致此貧民庇寒所、得以開辦又得東西兩商會職員人等之努力、是以每年被救濟之貧民頗屬不少、此可爲連埠國人貧民救濟事業之急先鋒、則將來再擴而大之、或設之貧民工塲等、則貧民既可得有收容之所、又可學得技藝更可補助社會、此實爲大連貧民庇寒所急應作之事業也即如本屆庇寒所之開設、亦經兩會職員之考慮、於十二月二十七日開辦於市內惠比須町宏濟善堂後院、所有收容數字、業誌本報、該庇寒所當事者

除對於募捐事廣爲募化外對於貧民救濟方面、亦甚努力調查、當此寒冬、赤貧之人民、均待救濟、是以特推委員、特指定

在調查委員、開始調查等石道街、傅家庄、嶺前屯及北崗子、香爐礁、侯家溝、等地方爲施小米之地域

故該委員等、於一月三日四日實寒前往香爐礁、三春柳(即侯家溝)北崗子等地調查因爲便宜計、特委於右記地方之警察官吏派出所警察官並地方屯長、區長等、深加考核之即日發放左記領米票

香爐礁一千五百張、三春柳一千張、北崗子五百張計三千張

右記放米之日期爲石道街明心寺、陰曆十二月二十日(一月十五日)香爐礁二十一日、三春柳二十二日、北崗子二十三日

放米之目的、專爲於此嚴冬救濟赤貧人民鰥寡孤獨者、所委右記派出所警察官吏及屯長人等、均於詳察之下、放此領米之票、俾赤貧民均得有此惠

再庇寒所方面、將各仁人所施之衣服、已分別其程度、放有五六十套、更爲貧民清潔計、特向西崗子双合堂交涉、已得該双合堂之慨允、隔十天八日、於晚十一時後該貧民人等、可到双合堂洗澡一次

使其清潔、更由宏濟病院時時前往庇寒所消毒藥、而關於捐助庇寒所貧民之義欵者、已源々捐助、近日之氏名、如下

黑石礁田宅鈔票一百元、修德堂原記小洋十元、亦聚福小洋五元、東海客小洋十元、崔樹珊小洋五元等

時屆舊曆之年關 再行戒嚴市面

署員全出動防患於未然 梭巡各市街查不逞惡徒

前因宵小惡徒必乘年末而隨時跳樑、故爲期商民安度年關、曾有年末警戒之施行、自十二月一日實施以來、迄今其第一二三各期、業已平安經過、現在最後之第三期警戒、雖已完了、而舊年又繼續將至平日無衣無食者、既爲難過、而債務所累者、亦實難抵抗、故在舊年末較之新年末、市面上更爲複雜試觀已往之舊年末搶劫殺人無所不有、實爲商民之難過關口、市內警察署、雖以新年末警戒平安度過、而舊年末之警戒、實爲重要、故當此年末警戒告畢之後、仍繼續非常警戒、使新舊年關、皆得平安無事、方完警察保固治安之責任、西崗子警察署、以爲管內華人甚多、認爲舊年末之警戒、或較新年警戒爲尤甚、故今後仍按從前之警戒方法、嚴重施行、以夜間爲注重、警員不分忙間、全體出動、各地梭巡、以保市街之安寧、而期防患於未然云

大連市商會長政記輪船公司總理張本政氏母堂之十週年

張德純會長 母堂十週祭

特捐洋千元 辭此祭禮等

祭爲舊曆正月初八日(即月二日)各地親友均豫爲籌辦屆期前往致祭等、張氏得知此情、以當此時期、又在舊曆新年、而更不願勞動各地親友、故張會長決定自家致祭、不煩親友、是以一切祭禮均行不收、更特捐洋千元交於郡劉兩副會長、爲之分別捐助於各慈善機關、助成各救濟事業云云

法院事項

△起訴▽

△原告 趙文英被告郭長年外另一名請求貸欵金三百五十五圓二角五分(十二、十二)

△原告 孫鳳岐被告于忠實請求貸欵金五十一圓五角五分(十二、十二)

△本報體育係啓事

各球隊幹事台鑒 關於連濟體育之記錄、曾於新年號稍有記述、但對於各球隊之成績、及其他關係事項、因編輯時間所限、未得詳爲搜羅茲爲續錄、凡各球隊如未經本報刊載者、希其負責任之幹事先生、將右記事項開列寄下、本報編輯部體育係、以便彙錄爲盼

編輯部體育係啓

新京

萬民騰歡共慶新年 武藤大使謁執政

慶賀元旦佳節親呈長文之祝詞 執政府國務院各機關舉行團拜

日本駐滿洲國全權大使關東軍司令官兼關東長官武藤信義大將爲慶祝滿洲國首次新年、起見特於一月元旦日上午十時二十分躬親由本館乘車赴執政府面謁我溥執政閣下慶祝新年並携有長文之祝賀詞當時小磯參謀長粟原等領事暨駐在使館參贊等均皆偕行當時沿途警戒森嚴至午正十二時始部返回本館云由日本橋以迄六七馬路間由日滿軍警憲兵佈崗警衛直至十一時許武藤大將遄返大使館云云

新京於大同二年之新年已屆政府方面因念北滿蘇張之叛已平各地之匪賊日漸肅清建國未久之滿洲竟能得此良好現象雖由於日軍之協助但亦爲天心厭亂留此樂土以慰世人我政府爲紀念此佳節起見曾經通令各官署一律放假六日以示慶祝查元旦之春風飄蕩國旗於空中日麗風和定卜大有於豐年各機關均皆遵令放假商民亦均懸旗慶賀更由國務院規定凡委任官均在本管機關舉行團拜薦任官須至國務院團拜甚簡任以上之官吏集聚於執政府團拜萬民歡樂咸歌大有市街之上頓呈一番新氣象誠爲建國來未有之盛典也云

新年警戒森嚴中 首都治安鞏固

警察總監事先佈置

新京訊云首都警察總監修雲汀氏前以新年伊邇將市內一切警備計劃佈置週詳早紀報章更於年始數日間派遣得力警官督飭長警擇至設卡檢查行人組織化裝長警班於公共塲所不時出動其他如附廓及城市偏僻之地亦滿佈警網搜索不逞之徒㠯劃週詳兼提並顧似此觀查則首都一帶地城之治安可告無虞云

佈防極嚴整 警官澈夜活動

增設分駐所

新京訊首都警察總監修雲汀氏自開廳就職後對於一切設備積極整頓前因長警所用之七星手槍及什那步槍均爲多年之物不堪應用特於前日一律更換新式步槍及最新勢自來德手槍分發各警察署官警佩帶以資便利更因擴充警額及維持保障地方治安起見於各警署管界多設若干分駐所派出所增加多數之警額以便保障首都之民衆安樂居修

總監更鑒於新年雖過但春節又臨一般人民之習尙多注重春節故對於此後之防務又形嚴重當即責成各警察署長以及本廳內各警佐巡官此後關於一切治安問題仍應重視不得稍忽自即日起更應振刷精神不眠不休以渡此春節共宵小不法份子因鑑於警戒之森嚴絶難立足均皆他去故首都之治安日趨鞏固但警官之努力盡職良堪欽敬也云

武藤大使訪問 鄭國務總理

日本駐滿洲國全權大使武藤大將於月之二日午前十時許率同幕僚駕乘摩托卡逕赴六

各要人發起開催 楊宇霆追悼會

刻正委員籌備一切儀式 六日在立法院舉行

滿洲國政府內閣暨各省軍政大員前以舊軍時代奉天兵工廠督辦兼總參議楊麟葛將軍於民國十八年一月六日突遭慘害公理不彰爲追念楊將軍起見特定於大同二年一月六日午後二時假新京立法院後院招開追悼大會除委專員著手籌備一切儀式外並由立法院秘書廳發出公函公啓郵遞各大報館以資宣揚而昭紀念茲將立法院秘書廳公函及徵文啓附錄如左

逕啓者茲由中央各要人發起追悼已故楊麟葛將軍以慰英魂特將該項公啓檢送貴社希予刊登大報藉廣聲聞此致附公啓一紙立法院秘書廳印十二月三十一日

楊將軍鄰葛追悼大會徵文啓

敬啓者楊將軍鄰葛於民國十八年一月六日慘遭大難茲屆四週年之辰同人等爰訂於大同二年一月六日午後二時假立法院後院開追悼大會徵集輓詞祭誄以慰哀思伏維海內英豪藝林君子與將軍生前或爲故友或係神交倘有輓詞無論誄文聯語敬祈先期寄交立法院號房代收屆期如誠惠蒞同潔馨香尤爲盼禱

發起人

臧式毅 袁金鎧 趙欣伯 孫其昌 熙洽 恩麟 壽聿彭 王大中 趙鵬第 厚 刑士廉 葆康 劉恩格 同啓

翟局長整頓稅政

新京新任稅捐局長翟景儒氏下車伊始首重國課刷新稅收一洗舊時積弊誥誡員巡勿存五日京兆之念認眞公務務使涓滴歸公勿稍病商擾民對於各種營業牌照賣錢等捐限日具報勿稍因循除於卅日以第九號佈告張貼通衢更於每日午前七時許該局長躬親分赴二道溝孟家橋趙家窰廖家油房南關頭道溝等處局子各處巡一視查並預備定期赴卡倫米沙子萬寶山等距城較遠之分局卡週囬巡視以觀各該局之收稅情況分別列表彙案以憑獎懲云云

馬局長丁內艱

駐新京東三馬路吉林全省硝磺總局局長馬夢熊氏之太夫人馬母馬加太夫人年逾耄耋於月前在平寓因病棄世日昨有電報傳來計音馬局長一痛幾絶茲聞定於一月四日在新京本寓設位遙祭想馬局長服官吉省十年有奇素昔交遊甚衆屆時當有一番哀榮云云

江省警備司令部 規定放餉日期

每月定於十五至二十日

自新國家成立以來本省軍餉由警備司令部從新京軍政部領到即行發放向無一定日期茲者軍政部對各省軍餉既不積壓本省亦按時往領則本省發放各部隊及各軍事機關之新餉亦不能不規定標準日期以昭劃一現本省警備司令部已規定每月一日至十五日爲該部由軍政部領餉日期十五至二十日爲該部發放各部隊及各軍事機關日期二十五日爲各部隊及各軍事機關分放各軍士及職員之日期倘遇二十五日爲禮拜日或假期則提前一日發放之已由本月(十二月)施行故警備司令部本部人員十二月薪餉已於日前發放至各部隊及各軍事機關者已電催來領云

華譯 國聯調查團報告書

代價先惠 不取郵費

附錄

◎日本意見書 ◎中日代表之演說 ◎國際聯盟會盟約 ◎九國遠東條約 ◎非戰公約

(每册大洋六角附錄在內)

▲僅購附錄每册大洋五分郵費二分(但無國際聯盟會盟約)

忽又三版

大連滿洲報出版部發行

大連沙河口大正通	啓明書社	(電話九四二七番)
同 西崗子大龍街	啓化書社	(電話五〇三一番)
同 西崗子大龍街	聚勝堂書局	
同 西崗子平和街	新昌號	(電話三八四七番)
同 西崗街	協源茂	(電話五七五九番)
同 浪速町	協茂盛	(電話四六三二番)
同 東鄉町	聚勝堂書局	
同 連鎖商店街	右文閣	(電話三三一五番)
瓦房店	長發祥書局	
同	日新書局	(電話五五六號)
公主嶺河南	春瑞祥書局	
奉天市鼓樓北	福陸北號	(電話三六四〇號)
同 同	同大印書館	(電話三九三六號)
同 同	章福記書局	
同 鼓樓南	關東印書館	(電話二九四三號)
同 軍署大街	震泰報館	(電話四二一七號)

同 商埠地南市塲	文化廣播社	(電話四三五四號)
安東 財神廟街	宏文書局	
吉林 河南街	裕興書莊	(電話七五八號)
同 同	萬順德書莊	
同 河南街西頭	成文厚書局	
新京 大馬路	德和義書局	
同 北門外	同文書局	
哈爾濱 道外	極東派報社	
同 道外	震東報社	
同 正陽大街	同記書局	
延吉 東大街	新文書社	(電話十八號)
鐵嶺 西門裏	新華書局	
遼陽城 內東大街	源興仁	(電話二六七號)
同 二道街	襄平書局	
營口 永世街	亞洲派報社	
其他各地有名書局及各地滿洲報分社		

黑龍江

省公署最近調查 各縣匪數概況

共計五萬五千三百八十名

江省各縣匪勢本月調查五萬五千三百八十名頃據本省公署外交科情報股發表黑龍江省各縣新近匪勢調查概況如

克山縣	四、〇〇〇
海倫縣	一一、八〇〇
屯興縣	四、〇〇〇
綏化縣	九、九〇〇
龍江縣	三、五〇〇
肇州縣	九、〇〇〇
木蘭縣	二、〇〇〇
通河縣	五、八〇〇
嫩江縣	二、〇〇〇
望奎縣	一、〇〇〇
安達縣	八〇〇
德都縣	五〇〇
慶城縣	一、〇〇〇
太康縣	八〇〇
共計	五五、三八〇

基督教牧師 來江施洗禮

本埠基督教會暨於慕道望友屢次懇請予以洗禮以表衷心信仰重作新人是以該會特由哈埠邀來有名牧師尙魁英氏來江舉主辦洗禮與諸望友一一施洗計受洗男女名額竟達二十八名之多可見該會興旺之一斑據云前騎兵三旅軍需處長藤鳴臯太太忠孝會長冷太太中央分行總務科主任王佐唐氏報漂泊者的行程記譯者朱英云等均於此次施洗典禮受入教

安東

軍政警學商舉行 慶祝新年團拜

縣署門首高搭牌樓

安東縣公署對於新年先期籌備慶祝式於轅門首紮有松枝牌樓上嵌以五色電燈璨爛奪目自屆期午前十時許政商軍警學各界首領齊集縣署由縣長王介公暨高岡參事官領儀向新滿洲國旗行三鞠躬禮並三呼滿國萬歲旋即團拜禮成散會殊極盛況云

三區匪氛仍然猖獗

安東縣第三區境大河沿三股流村等處日前二十八日忽去海蛟双陽等幫匪一百五六十名分村盤踞內有五十名闖入佛爺嶺村七十名滋擾大河沿村三十名佔據三股村等情公安隊聞耗已派隊往剿中云

青年培德會 徵新會員啓

安東青年會對於社會青年提倡道德不遺餘力爲一般青年人士所景仰該會日昨通知各會員公啓如下逕啓者本會爲造就青年道德起見是以在每禮拜六有培德會而各位會員諸君往往因世事繁冗纏累以致不得抽身加入殊堪可惜囘這次培德會正與新年相近想諸君定能有閑暇餘時所以屆時聆望會員諸君多爲介紹一般青年前來加入是所至盼並頌新年進步

電燈廠定期開 創辦成立會

安東市電燈廠改組滿日合辦双方訂定合同經王縣長與日代表入江互相簽字資本各五十萬元滿日各舉董事五名等情已誌前報茲聞滿日董事擬於本月九日開電燈創辦成立會以資進行一切餘容續誌

本社啓事

分社若以現大洋以外錢鈔滙交本社時按左開行市

▲今日之行市

大洋兌金票 九七、〇〇

大洋兌鈔票 九八、六〇

大洋兌小洋 一二五、〇〇

經理部啓

猪肉漲價廣告

啓者敝組合創立以來深蒙各界主顧照無任感謝之至茲因本年北地及滿鐵沿線肥猪非常缺乏市價遂時暴漲故本組合招集全體會議討論結果如左之漲價以維持現狀待猪價稍落肉亦隨之落價恐未週知特此聲明

今將現議價目列左

一、零售上等肉每貫小洋三元五角

一、零售中等肉每貫小洋二元八角

一、供館子代骨前肘每貫小洋三元正

一、供小賣家代骨肉每貫金二圓八角

一、供小賣家提骨肉每貫金三元二角

再啓舊曆年關如有由滿鐵沿線及山東或大連市外猪肉未有大連營業許可者不準出售若被組合查出送警按法律處罰

昭和七年十二月二十七日

大連獸鳥肉商組合啓

本報電話

編輯部(長)七五一三番 四〇三四番

經理部(長)二三四六二番

社長室(長)二二八一四番

奉送「男子五淋白濁 女子赤白帶下 的」救星來蘇草

男子五淋白濁、女子赤白帶下、倘或頑忽不治、不但身體孱弱、之嗣猶爲堪虞、市下療治淋症、白帶之藥物甚多惟藥性劇烈之者、服之則有倒提內纏之虞、後患更不堪設想、一來蘇草一乃婆羅洲特產、藥性純和、平治淋治帶莫確有特殊功效、本園植以來、遠近患者、爭相索服、書不愈、曾奉內務部暨奉天市政府化驗、特頒給證明、本認爲確有奇效、惟近年來索者日多、不得不酌收藥本、以資挹注、每服暫收大洋七角、剪報來購買、一收樂、斯病者幸速服用、俾能延年益壽、剪早種子嗣△上海春歸

藥草植物園啓 北方總經理天津東北城角德峰藥社代理處

奉天西華門外路北眞正稻香村 滿洲電話三七四七號

大連德記全藥房

三那星

肺病患者之肺臟

肺癆病特效藥 三那星出世

▲從前死於肺癆病的都是冤枉死

▲目前正患肺癆病的都可以不死

◎三那星治一二期肺癆病……有藥到病除之功

◎三那星治第三期肺癆病……有起死回生之力

◎數千年來名醫不能解決的難症……有了解決

◎數千年來名醫嘆爲無藥的重症……有了救星

肺癆病不難治……難在不能攻破肺癆菌之臟質保障及結節抵壘!

三那星非奇藥……奇在可以攻破肺癆菌之臟質保障及結節武裝!

肺癆病係由於肺癆菌之作崇、此菌一入人體、所到之處、便成結節、致斷血行之路、且能分泌一種抗酸性臟質、以防禦一切外來藥力之侵入、故極難治療三那星功能溶解肺癆菌之抗酸性臟質、使藥力直達患部而殺盡癆菌、故無論一二三期肺癆、均能於短期內克奏奇功!

奉送「最新肺病療養指導書」「三那星實驗報告書」函索立即寄贈

上海仁記路三十五號 美商愛世開洋行 獨家經理

奉天 十一緯路七十三號

哈爾濱 道外正陽四道街口

每瓶售上海大洋十元

各埠藥房均有出售

慈善性的「好樂牌」香煙出現

歷年以來每至冬寒交境連埠各商會及紳商善士聯解義囊組織庇寒施粥塲以救乞窮者脫避飢寒今近步臨氷滴起醒計備其慈善公翁現已告成着籌矣

本公司新由崑崙煙草公司經理好樂牌香煙刻已多數到貨以期各地銷售本公司欲擧益擧每售出一大箱煙中抽出小洋四圓入捐善門施粥處以利寡孤者多收餐煖吸煙諸君大呼一起快購「好樂牌」香煙不獨絲嫩味美並得積善牛即一枝煙中亦含樂善者之仁意也

本煙草之構造特選菸精嫩葉加機監造絲身鮮黃氣味芳芬新創牌譽廣加[illegible]性價格從廉顧主相宜凡購成包者敬贈美麗畫片一張到處煙草賣店均有陳列出售本煙中抽出之捐欵完全本公司犧牲

大連總經理 德昌煙草公司

寓西崗街四九番地(三義興內) 電話七三三三番

大連電影院

上海大戲院舊址

陽曆元旦特選佳片五大(唯一社會警世艷情)

寫迷信中愚婦偷種的私弊

風流和尙

又名姨太太秘密

寫空門中暗貪色慾的可憐

△導演邵醉翁 △主演陸劍芬

一二號每天放映三塲

〈下期放映〉

◇楊乃武與小白菜◇

導演芭香 主演陳玉梅

優待證團體劵無效

先施雪花香

代理處大連營口 協源茂

先施分莊啓

新咳與久咳 服下即病除 歐美補肺藥 宜服補肺藥 此藥眞玄妙

主治新咳久咳 醫治不當 日積月累 痰湧血吐 補肺藥品 功能治肺 不但止咳 屢試屢驗 長備此藥

元氣挫傷 疾成最深 肺癆成疾 因循喪身 來自西洋 兼能壯身 抑且斷根 奏效如神 肺病不生

大瓶現洋壹元 小瓶現洋五毛

奉天大南門裏 歐美藥房東號

代理店 大連德記西棧 大連華泰藥房 卅里堡志順成 營口營口藥房 安東東益增遠 大連同德藥房

消閑世界

自述三首 (紫瀾 藤谷 哲)

江○湖○我○作○太○平○臣、鷺○約○鷗○盟○迎○送○頻、何○用○求○芝○尋○道○士、唯○為○載○酒○訪○騷○人、庭○摸○小○景○山○河○假、心○悟○大○觀○風○月○眞、一○笑○陶○猗○門○外○漢、自○甘○天○分○樂○清○貧

其二

素○是○三○朝○草○莽○臣、瞬○瞬○聖○化○逐○年○頻、廟○堂○恃○彼○有○能○士、山○野○慚○吾○無○用○人、時○閱○詩○文○工○又○拙、偶○評○書○畫○贋○還○眞、孔○門○諸○子○誰○尤○好、欲○學○桑○樞○原○憲○貧

其三

老○生○一○介○布○衣○臣、憂○國○微○衷○感○慨○頻、驕○惰○成○風○是○今○世、剛○堅○矯○俗○果○誰○人、元○知○魚○目○假○愈○假、偏○覺○驪○珠○眞○益○眞、只○有○青○氈○典○餘○在、嫣○然○笑○我○未○全○貧

汪澤葛水曰、詩言志也、三首語意遒上、作者其人如見、

偶興

不○關○貧○富○與○尊○卑、懇○懇○迎○客○不○吡○狗、北○海○樽○開○會○詩○仙、萬○丈○氣○焰○衝○牛○斗、李○白○鬼○才○詩○百○篇、猶○澆○磊○塊○一○斗○酒、一○笑○勃○然○奇○想○催、酒○力○以○外○又○何○有

汪澤葛水曰、絕世風流、有一種高逸之致、

擁痼偶感 (松軒 小谷 時中)

七○旬○初○遇○採○薪○憂、乃○悟○有○涯○生○亦○浮、治○術○待○他○眞○宰○力、一○身○應○比○一○閑○鷗

葛水曰、詩品超逸、回春可知、

日本內地旅行記(續) (尹鼎成)

自古聖賢豪傑、欲圖雄飛、莫不暫作雌伏！之固我體育、養我精神、保我元氣、增我識畧、無聲無臭的去仿效那周公思兼三王、坐以待旦、或法效那祖逖鷄起舞、我想那三位先聖先賢、一靜一動、學一猶恐不及、亦何能希冀其二者得兼乎？我只可屈膝跌坐、彷彿那老僧入定似的、知我者、謂我為經濟所困、容量隘狹、以致寢不成寐、不知我者、竟譽之曰、爾欲效法人之拿破崙、煅煉其雄渾之腦筋、不然、爾每夜何以祇睡四小時耶？余愧應之曰、否否、不然、彼拿郎翁何人也、予何人也、予何敢望彼哉！且人各有志、志各不同、諺云、不志其大、雖多亦奚以為！然亦須度乎德量乎力、今以予孱弱之軀幹薄張之腦筋、學上不及、中非難期、不過一下等酒囊飯袋耳、雖欲么為古人之奴隸惡可得乎！惡可得乎！東方凝神之間、不知不覺、下牀盥漱既戶、曙光上窗、

剛剛用畢朝餐、而鳴々上堂之鐘聲、又振響矣、依然抱著書本、步入教室、去對著那活潑榮兒童們、敷衍了幾個鐘頭兒、比及這太陽銜山兒童歸盡、偶然又接得上憲的通牒頒來、示為今次「日本內地教育視察團」一員、共計九名、余亦被徵、參列團內、那時同事諸君、七言八語的迭相慶賀、誘得予一則以喜、一則以恥 (未完)

狐婚 (知非)

張某蓬萊人、經營商業於芝罘、回里探親、旋返芝罘時、結伴同行、抵九妹山下、忽欲小解、同伴緩行以待之、有頃某竟失蹤、遍覓之終無下落、至其家詢之亦未歸、舉凡親友處、尋已遍矣、仍不得水落石出、某在山下小解、確被狐仙攝去、九妹山位於蓬福兩縣間、山勢高峻巖石參差、山中故多狐、陰雨黑夜之間、恒聞聲焉、某初到山、見瓦屋連亘、客廳花園、無異於官宦人家之布置、某幼年曾生天花、面部多麻、宅內有巨鏡一架、某對鏡一照、覺面上之麻盡去遽然白面書生矣、居二年間則散步花園此際有如花似玉之美人、終日相陪、夜共枕席幾不知身在何所、亦不知劉阮天台逢仙、彷彿似之、二年之久、家中以為決不在人世矣、某雖養尊處優、受此艷福、而故鄉之思、時未能忘、一日鄉思甚切、徘徊於花園中、長吁短嘆、所謂對花愁見花愁、一番坐立不定之神情、不禁見之於外、正在無可奈何時適有一老翁立其前、問曰、子何行思坐想、心中得毋有事耶、某曰、予來此越兩寒暑不獲一歸、雙親為我望斷天涯、奈何、予今思歸不得耳、老翁曰、子勿悲、可將双目緊閉、吾送爾歸可、某曰、萍水相逢、請問老人家尊姓大名、老翁曰子無問、回至家中請問爾祖、伊便知我矣某遵老翁囑、將兩目緊合、伏於老翁肩背、但覺耳後風聲大作、少頃曰至矣、爾好自為之吾去也、老翁竟自去某出山身履紅塵、兩目忽失明對於街上往來人、視而不見、以手摸之、乃在一門樓之下、疑到已之家門扣之、內有應聲而出者開門視之、知係某至、詢其自何而來、則茫然莫辨、攜之入、饗以飲饌着人送至其家、蓋老翁將某送於某之姨家、令伊媽送其還家、特取道路便捷、並無他說、某歸後、延醫調治、至兩月餘、目始透明、爾時、其祖在世問老翁係何許人、其祖當時亦不解其故、嗣則恍然大悟、謂昔年在某山中、曾救一狐、該老翁殆即是狐、今特前來報恩耳、後白晝之間、某常見狐女來迫其歸山、同享夫婦之歡樂某見其來、即大罵不已、狐語某曰、子不歸山、吾不能為爾撫孤矣、某答曰、生之殺之、任爾之便吾不過問也狐見某志意堅決、遂忿恨而去、蹤迹至此遂絕矣、此事傳之於某子之口、決非子虛其子現在連埠某商號云

大夥集 情面與金錢 (二十) (張羅)

今日、我國社會上唯一的出路、是「情面與金錢」有了這兩種條件、不妥協的事、妥協了、不成功的事、也成功了、「情面與金錢」的功用、可謂大矣哉！

「情面與金錢」在字義上講、是兩種事、但實質情面離不開金錢、金錢也離不開情面

譬如你謀求某一種位置、必須先以「情面」作第一步、事妥之後、不能不餽送一點「金錢」以謝厚意、你違犯了法律、為了減輕自己的罪名、也是先以「情面」繼以「金錢」在執其政者、既有了「情面」復獲得了「金錢」一舉兩得、何樂而不為？於是不能位置的人、也設法委用不能赦免的罪名、也就馬馬虎虎釋放了！

這種現像、我們只要把眼睛放大一點、就能瞧得出來、我們沒法子使「情面和金錢」離開了今日的社會、但我們最低的希望、是握權的人們、把「情面與金錢」看輕一點、庶乎近焉

歲晚感懷 (水心 小宮 庫治)

老○來○容○易○墨○磨○人、著○述○平○生○不○救○貧、烏○兎○匆○匆○空○逝○水、江○山○歷○歷○入○新○春、青○燈○守○約○書○為○友、白○屋○隨○緣○竹○結○隣、吾○輩○所○求○非○富○貴、風○流○一○味○百○年○眞

前題 (伏翠 佐藤喜三郎)

未○賦○歸○田○歲○已○移、鐙○窗○對○燭○漏○殘○時、愁○邊○日○月○常○憑○酒、窮○後○情○懷○只○託○詩、自○古○佳○人○多○薄○命、于○今○俠○士○少○相○知、卸○睫○萬○事○塞○翁○馬、臥○聽○鐘○聲○下○繐○帷

前題 (桂堂 設田 恒)

為○貧○皺○面○似○頹○波、奈○此○殘○生○寂○寞○何、華○髮○坐○愁○詩○客○盡、窮○泉○漸○覺○酒○人○多、遺○書○肯○做○白○家○業、彈○鋏○時○和○馮○氏○歌、捧○向○佛○前○無○妙○句、愧○吾○吟○苦○一○年○過

● 訂正 一日篁洲歲暮詩、書回春里、係萬里之誤

萬家嶺

中央宣撫官蒞嶺 宣傳建國意義 鄉農往聽多被感動

滿洲國自本年三月間成立以來人民對於立國之意義以及東鄰友邦之多方援助率皆不明每易發生誤會激起滿日兩國之惡感執政有鑒及此特派宣撫官數員到處宣傳俾新國家之人民家喻而戶曉日前復縣縣長派遣代表業尾田囑官偕同吉田宣撫官等來萬家嶺宣傳假復縣縣立第十小學校院內為講演場所茲將其所講鄉目詳後(一)開會首由萬家嶺村村長閻冠三報告宣傳宗旨語音清楚氣度靜穆若有威嚴不盡之致(二)吉田囑官以日語演說滿洲國成立之意義由馭島翻譯官譯成國語大致推倒從前軍閥之壓迫為東北三千萬民衆謀安樂詞簡意該和藹可親(三)曲技士講演復縣的實業講音低小而且所講者不過復縣每年出入款數目對於復縣實業之應如何提倡改良署而不詳殊覺簡略已極(四)宋指導員講演滿洲的新時代與舊時代之比較語意流利姿態從容援古徵今令發蓋致頗準得一班聽衆之歡迎(五)係關東軍所派遣的鶴木川瀨二宣撫官以日語演說皇軍出動之目的由譯官王秀演譯成國語無非為好意的鄰助聲音太低聽衆多半聽不懂切(六)業尾田囑官講演民族協和大意謂滿日兩國官民務宜誠心親善互相援引不可稍存隔閡致壞共存共榮之幸福聽者多有所感觸(七)吉田囑官(等)參觀學生復獎各生鉛筆練習簿等物學生(唱)歌致謝末由佟紀五校長報告閉會言明詞清語重心長絃外餘音耐人玩索實國民之當頭棒喝觸動人人愛國衷腸底是演說大家聽講之人多係鄉農聞風自動前來聽講每當講員登下招時均知鼓掌稱賀秩序井焉顛極一時之盛云

鳳城

友田參事官等 死後之哀榮

因公殉職之縣參事官友田俊章秘書西辰喜通譯劉大周及警察指導官白井成明四人於十二月廿五日午後一點於鳳城縣街鳳鳴茶園舊趾舉縣葬典禮當時各界首領先後畢至大有人山人海之勢均念為國為民不顧一切而遭慘害咸皆欽佩感念不已當日滿僧侶念經完畢時有本縣及外縣之首領祭文於靈前哀讀成一時之悲哀世界矣致於葬式典禮場內有各縣之首領花圈五十餘首輓聯四十餘付各界來賓不下五百餘人葬儀委員長為鳳城縣長康濟遺族朝井反章白井實西辰次劉俊閣親族代表安田健次友人代表中川逸男都甲謙介郭彥碩重岡村輔赤石精三宮崎專一燒香直至午後四點閉會誠死後之哀榮也

中島支隊已占領黃花甸子

鳳城出發中島支隊將黃花甸匪業已剿滅中島支隊於十九日午後五時進出於黃花甸子二十日早晨攻擊帶有大砲之九六百匪賊遂將其壓迫於黃花甸之南方刻已將其擊退尚在追擊掃湯中是役匪遺屍體六十三具日軍僅有負傷者五名云

鐵嶺

縣署奉院令 新年放假六日

鐵嶺縣公署頃奉國務院規定新年放假六日由二十九日起始至大同二年一月三止四日並補星期一日共七日於今二十八日特週知所屬照云

劉財務局長 任貸款理事

鐵嶺縣長楊宇齊以農商貸款所常務理事虛懸多日為重職責計乃委財務局局長劉紹唐兼任該所常務理事俾資辦理劉氏奉委後已於日前視事矣

稅捐局劉局長 為注重稅收 派員調查礦業

鐵嶺稅捐局長劉鳳鳴氏為調查礦業以重收起見特派該局何稽查攜同郭長清赴三岔子等處調查灰礦云

鎮東

東來好投誠贖罪 所部實行改編 準備隨隊出發剿匪

按逼為匪之東來好大仇已報即欲洗手因人數太多求連而未得其時正當鄭福貴假義勇軍之名自稱司令官號招集黨徒預謀不軌之日曾被鄭匪招編於部下盤柜於景星縣搭子一帶擾亂治安後見彼黨徒對於商民到處擄掠大失初衷遂決然自率黨羽與鄭脫離奔至鎮東縣北山裏暫避國軍剿而鄭福貴見黨羽失散逃匿無蹤不憶東來好正待投誠之際幸洮遼警備陸軍第一支隊兵額不足東來好當將不同志者遣散進託地方父老向王子安司令關說投誠部下以期効力於國家王司令以其誠懇可嘉網開一面委東來好為三團二連排長今日派魏副官領至鎮東城內發給服裝令其整頓鞍馬以備明日往大賚安廣各處隨隊剿匪云

瑣聞

△司令部放年賞

(黑龍江)據聞本省警備司令部昨接新京軍政部電報以新年將屆對軍界人員擬發給年末生計補助金以資將勵每名兵夫給國幣一元至於官佐月薪在百元以下者每員給一個月薪餉月薪百元以上二百元以下者每員給國幣百元月薪二百元以上者以薪俸優厚生計充裕值茲新國締造財政困難之際今年概不發給警備司令部奉電後當將所轄官佐士兵數目調查清楚電覆軍部想不日即可具領分發云

△新年年貨上市

(黑龍江)有識之士鑒於改用陽曆不但節氣有一定每月大小有一定便於計算易於考查既於歷史上各種契約上亦有種種之便利是以改用陽歷之呼聲逐年增高官廳方面亦於陽曆年關招貼佈告提倡慶祝陽曆年節禁止舉辦舊曆新年萬般民衆拘於舊習一時不易一律遵行遂至近一二年來市民方面有舉辦新曆年者亦有舉辦舊曆年者參差不齊大有一年之中慶祝兩個年關之氣象此蓋過渡時代之現象也茲查近來本埠大街出售年貨之商號則於商店門旁標貼年貨神紙等字樣並貼年節紙書以招待主顧焉

△人民將為餓莩

(黑龍江)富裕縣公安第一分局轄境楼家屯自去歲事變以後疊受兵匪蹂躪近一月以來被匪攻陷數次所有財物食糧搶掠一空尤為本年水災最大之區苦況已達極點當局若再不設法救濟恐將淪為餓莩矣

△花會有增無減

(新京)特別市自新國家奠基以來凡百商業之茂盛如春筍之勃發日益蕃殖莫不大獲其利惟以花會局一項設賭傾人被其害者蕩產傾家者有之失敗德者有之因累能戕者亦有之年餘以來被其害者指不勝屈綜查新京頭道溝固有之大花會局三處每日聚斂賭資約在千數百元之巨此外更有小會局 秘密集結不下十數餘處其大會局者係乃矇蔽官署上峰每日派遣跑風之徒四出聚斂公然出彩每一日次附開封出會一切之花費開支頗屬不貲但所謂二會局者每日專聽其大會局發出何種彩會名目為轉移以圖厚利舉凡溝塘妓館各下等營業人等每日皆以押會牟利為口頭禪夢獲厚利奇想天開不惜抓注一擲將錢完全供諸花會局內該云賭為盜媒最易害及社會公安喪人民德行品性一任常此設局詐騙難免不無影響地方治安希望負有糾正社會風俗保衛公共治安者迅速出以斷乎手段澈底抄拿花會設賭之徒盡法懲治以安良善而遏亂萌乃盼云

△茶園重整旗鼓

(鐵嶺)本邑清樂茶園自停演數月有餘又為修理戲台及板橙等業已完竣今經執事人成萬海劉中興等為興通地面起見特由奉約來坤伶名角張艷芳馬同才等各角世界馳名於昨二十八日由奉來不久開演云

大連小崗子 博愛醫院 電話 長五四六七 六八〇九

各科診療 入院隨意

健康相談 骨折脫臼 各種肛門病 驗血檢菌 阿片嗎啡癮治療

(愛克斯)光科 電氣治療 齒科技工 普通 異常 分娩

院長 孟天成 副院長 日沖飛那

新設 奥町分院 電話 八五一〇 七六七九

洮南 大綸新商店 新年諸貨大減價九扣 一星期大增品月份牌 地方電話一六八號

齒科 治療・鑲牙・其他一般齒科 森齒科醫院 院長 森 平系 大連市浪速町一一五 (花乃屋前) 電話四三一四番

各科診療 病室完備 岐山醫院 醫師 楊鳳鳴 小崗子平順街五十七番地 電話四六五七

贈書券

閱者各位均鑒君願解決刻下難題乎？暨欲知未來禍福乎？如願欲時請買孔明神數一冊此書可作終身指迷南針書資壹元國幣金票均可(郵票不收)函購另加郵費半角凡買神數書一冊如同時附帶此券外贈華譯(三版)國聯調查團報告書一冊以示特別優待但只備卅冊希望此書者切勿躊躇也庶免向隅耳 (通信)奉天省城內關東印書館轉交 立達氏謹白

力古洋行 轉移廣告

敝行自營業以來已逕數有星霜幸蒙各界賜顧博得空前好評今因擴充營業由山縣通轉移於大山通現已照常開幕重又運來新貨犧牲提廉歡迎惠顧繁臨參觀

種目 各種印度綢緞 各種法國絲絨 冬季大氅用索 地印度綢緞等

大連市大山通六三 力古洋行 (三越斜向)

張裕公司 出品 最新 各酒名稱廣告

啟者敝公司精製各種美酒久已中外風行自提倡國貨之說興而國內之銷流益廣現為滿足諸君飲興起見特將最合衛生各酒極力改善已超過於往昔尤遠勝於舶來萬事不如杯在手觀予弗信請嘗試之

茲將最新改善美酒名稱列下

葡萄紅酒 櫻甜紅 玫瑰紅

葡萄白酒 六宛香 佐談經

駐連張裕釀酒分公司啟 大連市西崗財神街二番地

16年紅星高月白蘭地 38年金星高月白蘭地 40年金獎牌白蘭地

招募代理 募集各埠代理有欲就者請至敝分公司接洽 或通訊亦可各件格外從廉

各省馳名 斷癮聖藥 康機戒煙丸

斷癮神速 毫無痛苦 輕者兩瓶 重者半打 保險忌絕

性和平保無流弊無論新舊烟癖男女强弱保險平安戒除飲食加增精神爽快作事如常丸粒精小攜帶便利清血解毒無上特品凡經嘗試必知名實

價目 每瓶六十粒入 每瓶現洋貳圓 每打現洋貳拾圓 新製小粒乙種六十粒入 每瓶現洋壹圓貳角 每打現洋拾貳圓

特告 總發行 奉天小南門裏大街路東樓房 蔭華大藥房

外埠代理 安東東益增 遼復春堂兄弟藥房 大生東瑞祥 泰干金聚信仁堂 本溪祥豫 昌協盛廣 遼陽義和堂 新民大德藥房 昌圖厚生醫院長春耀庭藥房 吉林毓生中西藥房 西安濟生藥房 大石橋衛生復 大連德記藥房 華泰藥房

最新第一 調經種子 效驗如神 婦女靈藥 女界福

主治子宮諸病月經不調白帶赤帶安胎產後女癆腰腿肚痛食慾不進氣血虧損諸症萬應萬靈神藥也

政府立案註冊假冒必究 主治說明書函索即奉 各大藥房大商號皆代售

總發行大連平和街四八番 德記全棧大藥房

美術禮品 題欵刻字 概不加價

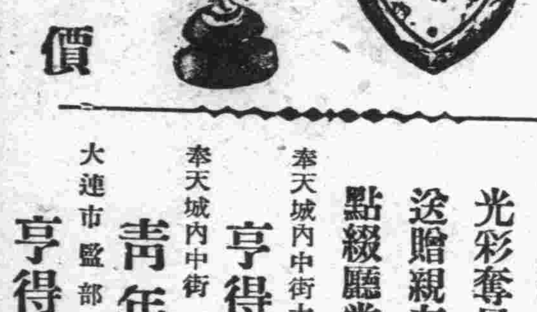

最新出品 電刻銀盾 銀杯銀鼎 銀屏銀聯 光彩奪目 美麗無比 送贈親友 非常歡迎 點綴廳堂 特別美觀

奉天城內中街大西門裏 亨得利鐘表眼鏡行

奉天城內中街 青年鐘表眼鏡行

大連市盤部通 亨得利鐘表眼鏡行

奉天南滿驛 鴻興源金店 開幕廣告

本店營業 製造首飾 嵌鑲珠翠 應有盡有 兌換足金 金赤銀紋 華美絕倫 陳列日新 收買舊飾 成色高足 金銀器皿 承蒙惠顧 發賣頁金 式樣翻新 喜壽禮品 謹請光臨

地址千代田通五番地 日長電話四五三一番 本店主任啟

緊要聲明

啟者大連市華祥公司今買妥李華亭氏房產一處坐落大連市新起街四十九番地計土一百五十五坪零七合樓房建築一百六十五坪鐵筋石灰樓房計四十八間整賣於華祥公司壬占一名下為主於十二月十六日承立契據房價金票兩萬五千圓當時如數付清向後該房倘有糾葛與賣主交涉與買主無干恐未週知特此聲明

大連市新起街四九番地 華祥公司啟

織布機

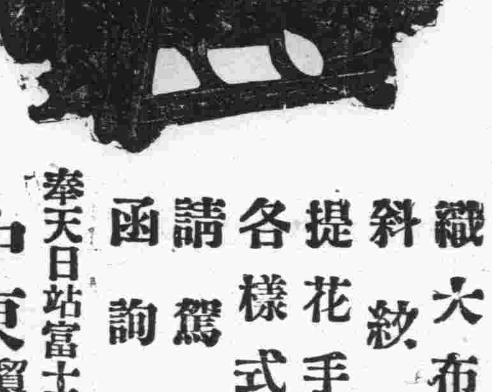

織大布花旗 斜紋坎布 提花手巾機 各樣式俱全 請駕參觀 函詢亦可

奉天日站富士町八番地 中東貿易會社 電話 (日本)長二〇二五番 (滿洲)四四五五番

中國銀行特種欵存廣告

特種活期 「零星儲蓄」以平日樽節所餘之欵零星儲蓄積小成多可作下列等項正用

零存整付（企業治產 婚喪儲蓄 失業預防 娛老基金）

預計將來有正大用途於平時分期預爲存儲以備到期支取一筆巨欵者宜採用此種儲蓄 如每月存洋十元繼續存十五年到期可得本利四千四百八十五元五角二分倘再延緩十年提用不再按月續存可得本利一萬三千○八十七元七角九分

整存整付（企業治產 婚喪儲蓄 其他基金）

凡籌有整欵未至應用時期不欲動用或學校會社籌基金及其他企業公積金不動用者均宜採用此種儲蓄以期滾入利息愈積愈多如存三百四十二元十年滿期可得本利一千元如存一千一百七十四元二十年滿期可得本利一萬元

整存零付（養老年金 子女學費 遺族卹養）

預提一筆整欵備作將來額定用途分期支取者宜採用此種儲蓄如存一百元十五年後開始付還再分十年繼續不斷平均付還每年二次每次可付還本息四十一元七角共付廿次如存洋五百元十年後開始付還再分十年繼續不斷平均付還每年二次每次可付還本息一百二十二元○七分共付廿次

存本付息（養老年金 子女學費 遺族卹養）

凡欲存本不動而以所得利息以備按時支用者宜採用此種儲蓄

又城內設有倉庫兩處日站設有倉庫一處專做皮張鬃尾及貨物押欵併代理中國保險公司保險業務等手續簡便利率從優如承惠商請至敝行接洽

滿洲中央銀行奉天分行廣告

開業年月 大同元年七月一日

業務要目 各項存欵放欵滙兌及普通銀行一切營業

總行所在地 新京長春

本分行及所屬支行所在地 本分行設在奉天省城大北門內并于哈爾濱吉林黑龍江安東大連開原驛營口公主嶺錦縣及國內其他各大商埠城鎮均設有支行

本分支行營業時間 自三月一日起至十月末日止每日午前九時開辦午後三時止辦星期六午前九時開辦正午十二時止辦自十一月一日起至十二月末日止每日午前十時開辦午後三時止辦星期六午前十時開辦午後一時止辦

株式會社滿洲銀行

大連市伊勢町六十九番地 電話代表四一二二番 振替大連三〇三番

資本金一千萬圓 頭取 村井啓太郎

支店所在地

金州、普蘭店、皮子窩、鞍山、奉天、小西關、開原、公主嶺、范家屯、長春、吉林、撫順、本溪湖、安東、興隆街

小小物事常能毀滅人們之美觀

孟子云西子蒙不潔人皆掩鼻而過可見人苟不潔絕世美人亦失其美但女人之美得之難而失之易即如面疹瘡瘤鈍眼愁容均生影響所以女人皆應服用清導丸以保內臓潔淨而免美觀之被毀也 清導丸保內臓玲瓏潔淨康強故能除面疹粉刺紅瘰等患使口氣芬芳笑臉明眸常覺康壯如是雖中資亦具天然美上資則錦上添花而更美矣 須知近代人們對於黛玉式之美已不感興趣所羨者康健美耳欲得康健美且用清導丸 各藥房均有出售或向上海江西路四五一號韋廉士醫生藥局購備每瓶七角六瓶三元五角郵費不取

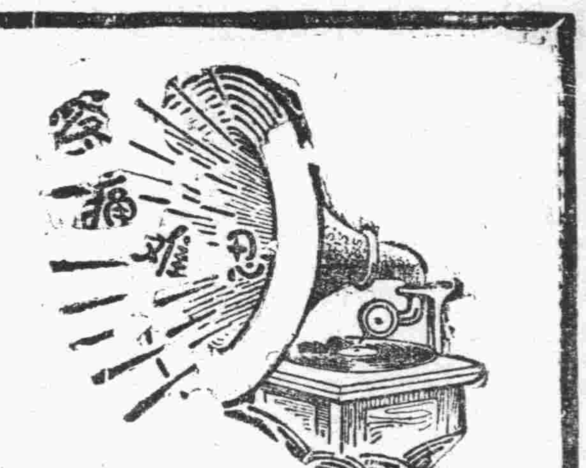

腎病留聲機

某嘗患風濕骨痛・腰痠背痛・手足麻痺・痛楚萬狀逢人便道・人譬之爲腎病留聲機・蓋風濕骨痛之起・直接由於血液不清・間接由於腎臓不強・因腎臓爲澄清血液之所也・欲防風濕・先須強腎・欲圖強腎・請服第威德補腎丸・

各大藥房均有出售

第威德補腎丸

美術看板・金漆牌匾 專門

中山牌匾看板店

大連市榮町二・電話二二四〇八番

支店 西崗街五三 中山木舖

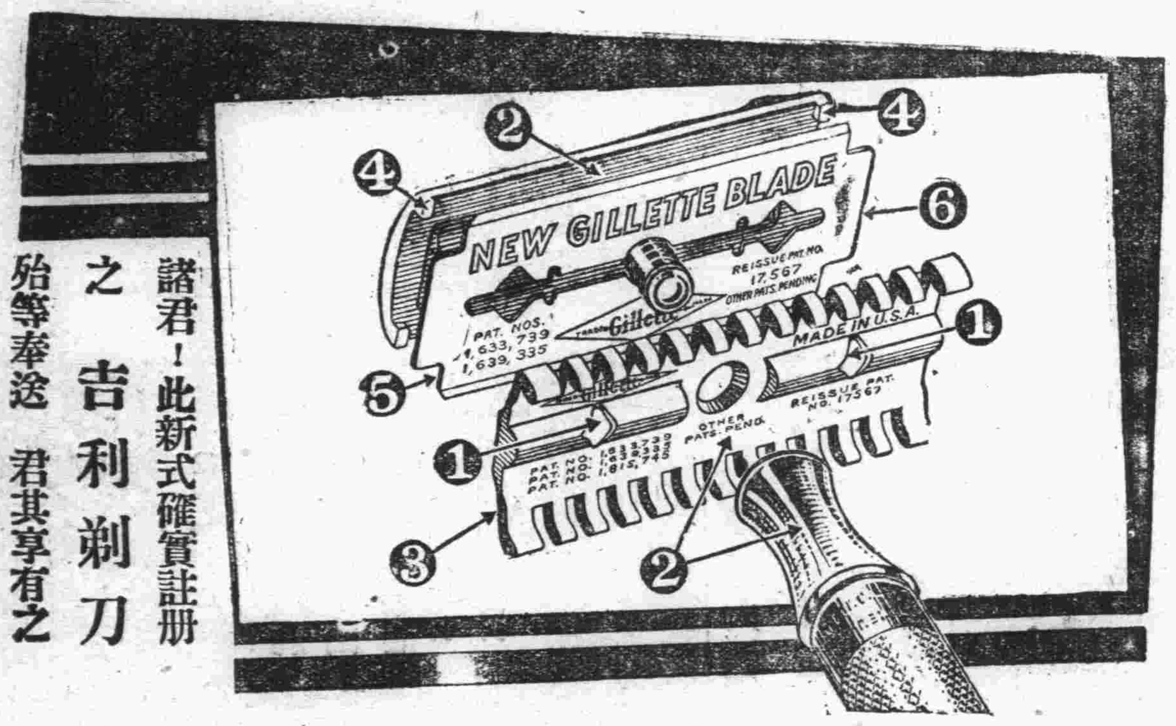

諸君！此新式確實註册之吉利剃刀殆等奉送 君其享有之

君現在可將舊有剃刀棄去矣。此爲備君應用之眞正新式確實註册吉利剃刀。而價格特別低廉。夫剃刀之構製。欲求其刀片不屈不撓。能鎖緊刀片於適當之處。而剃削時異常迅速舒適。令君殆不之覺。若是者。則非新式吉利剃刀不能。此其爲吉利公司卅九年來最偉宏之出品。自不待言。至於其所配用之新式吉利刀片。犀利無比雙邊開鋒兩倍受用。係由特鍛之鋼製成。品質最高。設計奇巧。四角鋒進。又有互相鈎連之妙。以適應新式吉利剃刀。合而用之。必能爲最佳之剃鬚。請即赴經售處索購吉利「好意牌」剃刀。君可得一新式吉利剃刀及五張眞正新式吉利刀片。而其價祇較刀片略高少許。切勿延遲。時間無多。刀數有限。請今日即購備之可也。

請注意新穎之特色

（一）特許專利確實註册之剃刀保證眞正剃鬚之舒適
（二）剃刀刀片均係特別鍛製既不生鏽亦不污染
（三）抽槽之刀距能使刀片全部爲剃削工作十分安全
（四）刀身四角增鑄鋼質雖墮地而刀可不壞
（五）刀片四角鋒進免致剃刀傷面
（六）新式鍛製之刀片乃口犀利無比且極光鑿經向全球各國請求註册以資保障

美國波士頓吉利保安剃刀公司精製（二）

橫濱正金銀行 大連分行

代 電話長三一六一番
宿直專用 電話六〇一五番
海關稅取扱所 電話四六二七番

本店 橫濱
資本金 壹億圓
積立金 壹億壹千八百四拾五萬圓

支店 中國 日本 歐美 南洋 東俄

東京、丸ノ內、名古屋、大阪、神戶、下關、長崎、牛莊、奉天、開原、長春、哈爾濱、青島、天津、北平、漢口、上海、香港、廣東、新嘉坡、蘭貢、額爾車達、孟買、克拉基馬尼拉、斯拉巴雅、斯馬蘭、巴達比雅、悉德尼、倫敦、巴里、漢堡、柏林、阿雷基散得利亞、布哇、桑港、羅斯安接魯斯、夏突爾、紐育、里約的嘉內羅

善防日晒又能養肌

雙美人牌雪花膏

防止日晒法總擦粉之先輕薄塗之